16.1,14.3,12.5,10.7
2,15.4,13.6,11.8,9

ЭЛЕКТР ЭНЕРГИЯСИДАН ОҚИЛОНА ФОЙДАЛАНИНГ ВА ҲАҚИНИ
ЎЗ ВАҚТИДА ТЎЛАШНИ УНУТМАНГ!

ЮРИДИК ВА ЮРИДИК МАҚОМГА ЭГА БЎЛМАГАН ТАДБИРКОР ИСТЕЪМОЛЧИЛАР УЧУН _____ -СОНЛИ ЭЛЕКТР ТАЪМИНОТИ ШАРТНОМАСИ

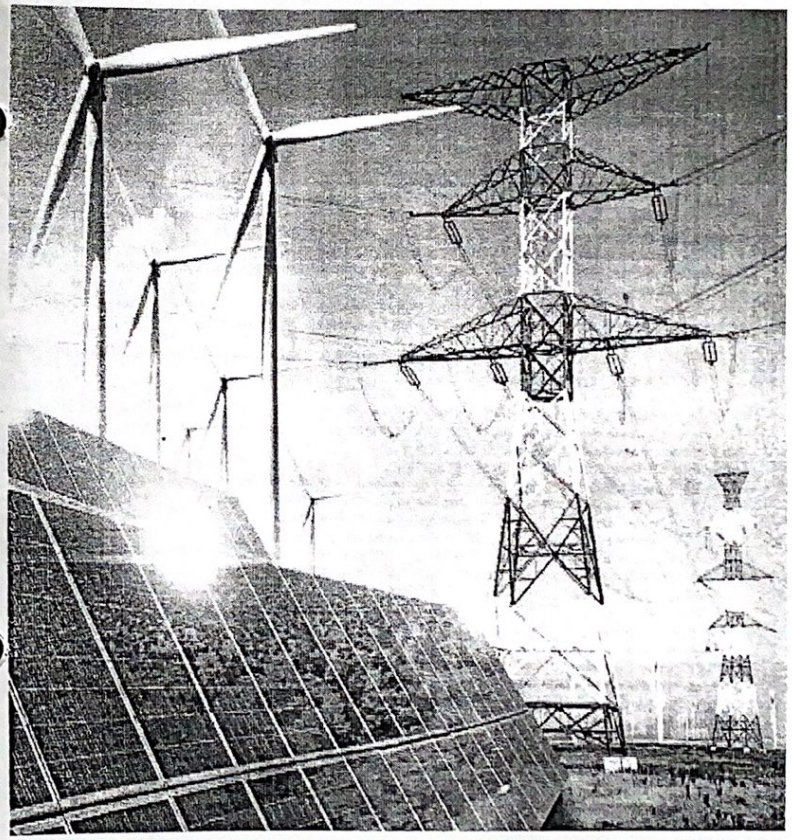

"ЖИЗЗАХ ХУДУДИЙ ЭЛЕКТР ТАРМОҚЛАРИ КОРХОНАСИ" АЖ МАЪМУРИЯТИ.

ЮРИДИК ВА ЮРИДИК МАҚОМГА ЭГА БЎЛМАГАН ТАДБИРКОР ИСТЕЪМОЛЧИЛАР УЧУН ЭЛЕКТРТАЪМИНОТИ ШАРТНОМАСИ

2020 йил "0" 03 _____-сон

(шартнома тузилган жойи)

"Жиззах ҳудудий электр тармоклари корхонаси" АЖ (кейинги ўринларда "Корхона" деб аталади) нинг Низоми асосида фаолият кўрсатувчи бош директор **Б.Ибрагимов** бир томондан, ҳамда

Вилоят фтизиатрия ва пульмонология марказ

(Истеъмолчи нинг номи)

(кейинги ўринларда "Истеъмолчи" деб юритилади) нинг Низоми асосида фаолият юритувчи рахбари

Ф.Мусурманов _____ абонент рақами - _____

("Истеъмолчи" раҳбарининг Ф.И.Ш.)

иккинчи томондан мазкур шартномани қуйидагилар тўғрисида тузидлар:

I. ШАРТНОМА ПРЕДМЕТИ

1.1. Ушбу шартномага мувофик корхона истеъмолчига электр энергиясини уланган тармок оркали етказиб бериш ва истеъмолчи истеъмол килинган энергия учун ўз вактида хак тўлаш мажбуриятини олади.

II. ЕТКАЗИБ БЕРИЛГАН ЭНЕРГИЯНИ ҲИСОБГА ОЛИШ

2.1. Энергия истеъмолининг йиллик шартномавий ҳажми:

актив _____кВт*соат, реактив_____кВар*соат.

2.2. Етказиб бериладиган энергиянинг шартнома тузилган кунидаги умумий нар

_____

тариф тури: табақалаштирилган,бир ставкали ёки ахолига тенглаштирилган (керакнси ёзилсин)

тариф бўйича _____сўмни ташкил этади.

2.3. Истеъмолчига етказиб бериладиган энергиянинг ойлар кесимидаги йиллик ҳажми ушбу шартноманинг 1-иловасида кўрсатилган.

2.4. Истеъмолчи томонидан олинган энергиянинг хак тўланадиган ҳакиқий миқдори ушбу шартноманинг 2-иловасида назарда тутилган ҳисобга олиш приборларининг кўрсатгичлари асосида аникланади.

2.5. Истеъмолчиларнинг электр энергиясини ҳисобга олишнинг бошка воситалари, истеъмолчининг маблаглари ҳисобига сотиб олинади, давлат кнёсловидан ўтказилади, корхона томонидан Бюро билан ҳамкорликда бепул ўрнатилади, пломбаланади ва рўйхатдан ўтказилади.

III. ҲИСОБ-КИТОБ КИЛИШ ТАРТИБИ

3.1. Энергия учун ҳисоб-китоблар табакалаштирилган, бир ставкали ёки ахолига тенглаштирилган тарифлар асосида амалга оширилади.

3.2. Уланган қуввати 750 кВ*А ва ундан юкори бўлган истеъмолчи (бюджет ташкилотлари, сув таъминоти ташкилотлари, фермер хўжаликлари ва сув истеъмолчилари уюшмаларининг насос станциялари, шунингдек, давлат бюджетидан молиялаштириладиган насос станциялари бундан мустасно) электр энергияси учун ҳисоб-китобларни сутка вактларининг табакалаштирилган тарифи бўйича амалга оширади.

Истеъмол килинган энергия учун табакалаштирилган тариф бўйича ҳисоб-китоблар:

ярим тигиз пайт – сутканинг ёруг вактида (соат 9^{00} дан 17^{00} гача) – белгиланган тариф бўйича;

тигиз пайт – энг катта юкламали соатларда (ягона электр энергетика тизимининг энг катта юкламали соатлари: эрталабки энг катта миқдор соат 6^{00} дан 9^{00} гача, кечки энг катта миқдор соат 17^{00} дан 22^{00} гача) белгиланган тарифга нисбатан 1,5 баравар миқдорда ўсувчи коэффициентни қўллаш оркали;

тунги пайт – сутканинг коронгу вактида (энг кам юкламали соатларида: 22^{00} дан 24^{00} гача ва 00^{00} дан 6^{00} гача) белгиланган тарифга нисбатан 1,5 баравар миқдорда камаювчи коэффициентни қўллаш оркали амалга оширилади.

Белгиланган тариф II-тариф гурухидаги бир ставкали истеъмолчиларга қўлланиладиган тарифга тўғри келади.

Табакалаштирилган тариф кўлланилмайдиган истеъмолчига нисбатан энергия учун ҳисоб-китобларда бир ставкали тариф кўлланилади.

Уланган қуввати 750 кВ*А гача бўлган, электр энергиясини реализация килишда нархни шакллантиришни алохида тартиби белгиланадиган ташкилотлар рўйхатига киритилган махсулот ишлаб чикарувчи ва айрим хизматла кўрсатувчи истеъмолчилар учун тўловлар Ҳукумат карори билан белгиланадиган тарифлар бўйича амалга оширилади.

3.3. Бир неча тариф гурухларига мансуб истеъмолчи билан ҳисоб-китоблар, хар бир тариф гурухига алохида ўрнатилган ҳисобга олиш асбоблари кўрсатгичлари бўйича амалга оширилади.

Истеъмолчи томонидан алохида ҳисобга олиш приборларини ўрнатиш рад килинган такдирда, электр энергияси учун тўловлар фойдаланилаётган энг юкори тариф гурухи бўйича ҳисоб-китоб килинади.

Ушбу шартнома бўйича истеъмолчи ва корхона уртасидаги ҳисоб-китоб даври бир ой ҳисобланади.

3.4. Истеъмолчи ҳисоб-китоб даври тугагандан сўнг Ўзбекистон Республикаси Бош прокуратураси ҳузуридаги Мажбурий ижро бюросининг (кейинги ўринларда "Бюро" деб аталади) ваколатли вакили билан биргаликда ҳисобга олиш приборларининг кўрсатгичларини хар ойда ёзиб олади ва ушбу шартноманинг 5-иловасига мувофик шаклда энергия сарфи бўйича ҳисобот тузади.

Истеъмолчи корхонага энергиянинг сарфланиши тўғрисидаги ҳисоботни ўз кўли билан, факсимил, электрон

ёки почта алокаси оркали хар ойнинг 30-31 санасигача такдим этади.

Бунда, уланган қуввати 750 кВ*А ва ундан юкори бўлган, тўловларни табакалаштирилган тарифда амалга оширадиган истеъмолчилар бўйича энергия сарфи тўғрисидаги ҳисоботларда, ишлатилган электр энергия (актив ва реактив) сарфининг тўлик ҳажмидан ташкари, тигиз, ярим тигиз ва тунги пайтларда фойдаланилган энергия ҳажмлари алохида хам кўрсатилиши шарт.

3.5. Электр энергияси учун амалдаги тарифлар ўзгарган такдирда, корхона уларнинг кучга киришидан камида 15 кун олдин карорни оммавий ахборот воситаларида эълон килади.

Бунда электр энергияси учун тарифлар ўзгарган санадан катъий назар, электр таъминоти шартномаси ўз кучида колади ва истеъмолчи фойдаланилган электр энергия учун янги тариф кучга кирган кундан бошлаб хак тўлашга мажбурдир.

Тариф ўзгарган такдирда, истеъмолчилар электр энергиясининг (актив ва реактив) аванс тарикасида тўланган ҳажми учун тўлов кунидан бошлаб кейинги бир ойдан ортик бўлмаган муддатда кўшимча тўлов тўлашдан озод этилади.

Арифметик хатоликлар, тарифларни нотўғри кўллаш туфайли пайдо бўладиган кам ва ортикча тўловлар тегишли тариф бўйича кВт/соатларда кайта ҳисоблаб чикилади ва корхона томонидан даъво муддати доирасида кўрсатгичлардаги тафовут ёки кўшимчалар билан биргаликда ҳисобга олинади.

3.6. Истеъмолчига энергияни етказиб бериш келгуси ҳисоб-китоб даври бошланишидан олдин, энергиянинг шартномавий миқдори қиймати учун олдиндан 100 фоизлик хак тўлаш асосида амалга оширилади. Бунда, ҳисоб-китобни 50 фоиз олдиндан хак тўлаш асосида амалга ошириш ҳохишини билдирган истеъмолчилар ҳисоб-китоб амалга ошириладиган даврни кўрсатиб, ҳисоб-китоб даври бошланишидан камида 5 кун олдин билдирги тартибида Бюрога мурожаат килганлари такдирда 50 фоиз олдиндан хак тўлаш асосида етказиб берилишига йўл кўйилади. Олдиндан хак тўланмаган, ҳамда 50 фоиз олдиндан хак тўлаётган истеъмолчилар томонидан ойнинг охиригача кунуний ҳисоб-китоб амалга оширилмаган ҳолларда мазкур истеъмолчига нисбатан электр тармокларидан тўлик узишгача бўлган чоралар кўрилади.

3.7. Корхона истеъмолчининг энергия сарфи тўғрисидаги ҳисоботи асосида белгиланган тартибда ҳисоб-китобни амалга оширади ва беш кун ичида тўлов амалга ошириш учун ҳисоб-фактура ва тўлов ҳисоб-варагини такдим этади.

Истеъмолчи турли тариф гурухларига тегишли бўлган бир нечта объектга эга бўлса, хар бир тариф гурухи учун тариф кўрсатилган ҳолда умумий ҳисоб-фактура такдим этилади.

Ўзбекистон Республикаси Вазирлар Махкамасининг 2019 йил 25 июндаги 522-сонли "Ўзаро ҳисоб-китоблар тизимида электрон шаклдаги ҳисоб варакфактуралардан фойдаланишни такомиллаштириш чора-тадбирлари тўғрисида"ги карорига асосан, Корхона томонидан махсус дастурий махсулот оркали ҳисоб-фактура ва тўлов-вараги шакллантирилади, ҳамда сотиб олувчи тўғрисидаги маълумотлар кўрсатилган ҳолда электрон ракамли имзо билан тасдикланиб, оператор оркали роуминг операторига юборилади.

3.8. Ҳисобга олиш прибори ушбу шартноманинг 3-иловасига мувофик, электр тармокларининг мансублик балансини аниклаш далолатномаси ва томонларнинг эксплуатация жавобгарлиги асосида аникланадиган электр тармогининг мансублик баланси чегарасида ўрнатилмаганда, чегарадан ҳисобга олиш прибори ўрнатилган жойгача бўлган участкада энергиянинг технологик сарфланиш ҳажми истеъмолчи билан биргаликда ҳисоблаш йўли оркали аникланади ва ушбу шартноманинг 4-иловасига мувофик далолатномада кўрсатилади.

Бунда, корхонанинг электр тармогига 750 кВ*А ва ундан юкори бўлган кувват билан уланган, табакалаштирилган тарифда тўловларни амалга оширадиган истеъмолчи учун энергиянинг технологик сарфланиш ҳажми сутканинг тигиз, ярим тигиз ва тунги пайтлари учун алохида аникланиб, мутаносиб равишда жами олинган энергия ҳажмининг тегишли пайтларига тўлов хакини ёзиш учун кўшиб борилади.

Шартноманинг 6 ва 7 иловаларини реактив кувватга эга ва технологик бронли истеъмолчилар тўлдиради.

3.9. Электр энергияси ягона электр энергетика тизимидан транзит бўйича истеъмолчининг электр тармоги оркали корхонанинг электр тармогига узатилганда, истеъмолчи тармокларидаги электр энергияси технологик сарфининг бир кисми, истеъмолчининг электр тармогига келиб тушган электр энергиясининг умумий миқдорига нисбатан корхонанинг электр тармогига истеъмолчи томонидан узатилган электр энергияси миқдорига мутаносиб равишда, ягона электр энергетика тизимининг электр тармокларидаги технологик сарфларга ўтказилади.

3.10. Истеъмолчи энергиянинг сарфланиши тўғрисидаги ҳисоботни шартномада кўрсатилган муддатда такдим этмаган такдирда, корхона энергия истеъмолининг шартномада кайд этилган миқдори бўйича ёки ўтган давр учун истеъмолчининг шахсий ҳисоб ракамида бу хакида тегишли белги кўйилади.

Бюро ҳисоблаш приборидан кўрсатгичларни назорат тартибида ёзиб олгандан кейин, корхона амалда истеъмол килинган электр энергияси учун кайта ҳисоб-китобни белгиланган тартибда амалга оширади.

3.11. Бюро истеъмолчилар билан биргаликда истеъмол килинган электр энергиясининг амалдаги миқдорини аниклаш учун улардаги электр энергиясини ҳисобга олиш асбоблари кўрсатгичларини хар ойда ёзиб олиши ва зарур бўлганда электр энергиясини ҳисобга олиш асбобларини улаш схемасини текшириб кўриши керак. Истеъмолчи томонидан электр энергияси сарфи тўғрисида корхона ва Бюрога белгиланган шакл бўйича ўз кўли билан, факсимил, электрон ёки почта алокаси оркали такдим этилган ҳисобот юридик шахслар ҳамда тадбиркорлик фаолиятини амалга оширувчи жисмоний шахслар учун истеъмол килинган электр энергиясининг амалдаги ҳажмини аниклаш учун асос бўлиб хизмат килади.

ЭҲНАТнинг жорий этилиши муносабати билан истеъмолчиларнинг ҳисобга олиш асбобларидаги кўрсаткичлар автоматлаштирилган тизимнинг техник параметрларига мувофик, бирок бир ойда камида бир марта ёки истеъмолчининг буюртмаси бўйича ёзиб олинади.

Корхона истеъмолчиларнинг шахсий ҳисоб рақам ва ҳисобга олиш асбобларининг ҳолати ҳақида батафсил маълумотлар доимий асосда шакллантирилиши ва идораларо электрон ҳамкорлик қилиш тизимига реал вақт режимида юборилишини таъминлайди.

3.12. Шартномада ҳисоб-китоб даври учун қўрсатилган энергия миқдордан 5 фоиздан ортиқ миқдорда энергия истеъмол қилганда, истеъмолчидан шартномада қўрсатилган миқдордан ортиқча истеъмол қилинган энергиянинг жами ҳажми учун белгиланган тарифнинг 1,15 баравари миқдорида тўлов ундирилади.

Истеъмолчининг энергия ҳақини тўлаш, реактив энергия компенсацияси тарифга устамалар, шунингдек ҳисобга олинмаган энергияни (ноқонуний фойдаланилган электр энергияси) қайта ҳисоб-китоби ва пеня бўйича қарзи бўлган тақдирда, унинг аванс тўлови ҳисобига ўтказилган маблағлари қарзни қоплашга йўналтирилади ва аванс тўлови (олдиндан ҳақ тўлаш) сифатида ҳисобга олинмайди.

Истеъмолчи томонидан шартномада қўрсатилган электр энергияси ҳажмини тўлиқ истеъмол қилмаган тақдирда, аванс тарикасида тўланган маблағлар қайтариб берилмайди ва электр энергияси учун кейинги ҳисоб-китобларда ҳисобга олинади.

Ўзбекистон Республикаси Вазирлар Маҳкамасининг 2004 йил 1 ноябрдаги 511-сонли қарорига асосан, ҳисоб-китоб ойидан кейинги календар ой тугагач қарздорлик тўлов муддати ўтган деб ҳисобланади ва тўлов муддати ўтган ҳар бир кун учун истеъмолчига тўлов муддати ўтган сумманинг 0,1 фоизи миқдорида, электр энергияси махсус тартибда етказиб бериладиган корхоналар учун эса 0,2 фоиз миқдорида пеня ҳисоблаб ёзилади. Бунда пеняниг умумий миқдори, муддати ўтган тўловнинг 50 фоизидан ошмаслиги лозим.

3.13. Истеъмоли ва корхона ҳар ойда, ҳисоб-китоб даври тамом бўлгандан кейин беш кун мобайнида ўзаро ҳисоб-китобларнинг таққослаш далолатномасини тузади.

3.14. Истеъмолчи қуйидаги ҳолларда электр тармоқларидан узилади:

шартномавий мажбуриятлари бажарилмаганда;

ҳисоб-китоблар ўз вақтида амалга оширилмаганлиги окибатида фойдаланилган энергия учун қарздорлик мавжуд бўлганда;

Бюро талабномалари бажарилганда, шу жумладан, унинг тегишли вакилларига ҳисобга олиш приборлари қўрсатгичларини олишга йўл қўйилмаганда;

ҳисобга олиш приборларини қасддан бузганда, қўрсатгичларни ўзгартириш мақсадида уларнинг ишлашига ташқаридан аралашиш ҳатти-ҳаракатлари амалга оширилганда;

электр энергиясидан ўғирлик тарзида фойдаланилгани, электр тармоқларига ноқонуний уланиш, талон-торож қилиш ёки электр энергиясидан фойдаланиш қоидаларини бузишнинг бошқа ҳолатлари аниқланганда.

3.15. Ҳисобга олинмаган энергия учун амалга оширилган қайта ҳисоб-китоб, истеъмолчини қонун ҳужжатларида белгиланган тартибда электр энергиясидан фойдаланиш қоидаларини бузганлик учун жавобгарликдан озод этмайди.

Бюро ва корхона томонидан истеъмолчининг ҳақиқатдаги қарздорликлари мавжуд ёки мавжуд эмаслигига аниқлик киритилган ҳолда электр тармоқларидан ажратилади.

3.16. Истеъмолчи томонидан қоидабузарлик ҳолати бартараф этилиб, мавжуд қарздорлик ва тўлов пайтидаги базавий ҳисоблаш миқдорининг ўн баравари миқдорида тўлов ундирилгандан сўнг тармоққа қайта уланади. (ЭНҲАТга уланган истеъмолчилар бундан мустасно).

3.17. Истеъмолчи электр тармоқларининг техник ҳолатини таъминлаш бўйича эксплуатация ҳаражатлари учун субистеъмолчилар, истеъмолчи билан субистеъмолчи ўртасида тузилган алоҳида шартнома бўйича электр энергиясининг умумий ҳажмидан олинадиган улушга мутаносиб равишда ҳақ тўлайди.

Эксплуатация ҳаражатларини субистеъмолчига бериладиган электр энергияси тарифига қўшишга рухсат этилмайди.

3.18. Истеъмолчи электр тармоқларининг техник ҳолатини таъминлаш бўйича эксплуатация ҳаражатлари учун субистеъмолчилар, истеъмолчи билан субистеъмолчи ўртасида тузилган алоҳида шартнома бўйича электр энергиясининг умумий ҳажмидан олинадиган улушга мутаносиб равишда ҳақ тўлайди.

Эксплуатация ҳаражатларини субистеъмолчига бериладиган электр энергияси тарифига қўшишга рухсат этилмайди.

3.19. Истеъмолчи томонидан истеъмол қилинган энергияси учун тўлов тарифлари қуйидаги ҳолларда аҳоли учун белгиланган тарифларга тенглаштирилади:

-Ўзбекистон Республикасининг 2012 йил 26 апреллаги 327-сонли "Оилавий тадбиркорлик тўғрисида" конунинг 28-моддасига асосан, оилавий корхона турар жойдан бир вақтнинг ўзида-унда истиқомат қилган хо товарлар ишлаб чиқариш (ишлар бажариш, хизматлар қўрсатиш) учун фойдаланган тақдирда;

-Ўзбекистон Республикаси Вазирлар Маҳкамасининг 2003 йил 10 сентябрдаги 525-ф сонли Фармойишига асосан, Ўзбекистон Республикаси Вазирлар Маҳкамасининг «Дин соҳасидаги маънавий-маърифий, таълим ишларини ва фаолиятни янада такомиллаштиришда ижтимоий кўмак ва имтиёзлар бериш тўғрисида» 2003 йил 22 августдаги 364-сон қарорининг 3-бандини бажариш мақсадида Ўзбекистон Республикаси ҳудудидаги диний ташкилотлар.

IV. ТОМОНЛАРНИНГ ҲУҚУҚ ВА МАЖБУРИЯТЛАРИ

4.1. Истеъмолчи қуйидаги ҳуқуқларга эга:

истеъмолчининг электр қурилмаларини корхона электр тармоқларига техник шартларга мувофиқ ўрнатилган тартибда улаш;

сифат қўрсатгичлари давлат стандартларига мувофиқ ўрнатилган тартибда электр энергиясини олиш,

электр энергияси етказиб беришнинг тўхтатилиши ёки тўхтатиб қўйилиши сабаблари тўғрисида белгиланган тартибда ахборот олиш;

корхонага истеъмол қиладиган энергия ҳажмларининг ўзгартирилиши тўғрисида белгиланган тартибда таклифлар киритиш. Бунда энергиянинг шартномадаги ҳажмини ўзгартириш бўйича таклиф мўлжалланаётган ўзгартиришдан олдин 10 кундан кечиқмай (жорий ой тугагунгача) берилиши лозим,

электр энергияси тўлиқ ҳажмда етказиб берилмаслиги ёки сифат қўрсатгичлари давлат стандартларига мувофиқ бўлмаган электр энергия етказиб берилиши окибатида етказилган зарарларни белгиланган тартибда қоплатиш;

шартномани қонун ҳужжатларига мувофиқ бир томонлама тартибда бекор қилиш,

шартнома бекор қилинганда фойдаланилмаган энергия миқдори учун тўланган маблағни қайтарилишини талаб қилиш;

энергия етказиб берилиши тўхтатилганда етказилган зарарни қоплашни талаб қилиш;

электр таъминоти шартномасини тузишда ва бажаришда юзага келаётган низоларни ҳал этиш учун судга, монополияга қарши давлат органига ёки бўйсунуви бўйича юқори органга (мансабдор шахсга) мурожаат қилиш;

Истеъмолчи қонун ҳужжатларига мувофиқ бошқа ҳуқуқларга ҳам эга бўлиши мумкин.

4.2. Истеъмолчи қуйидагиларга мажбур:

белгиланган энергия истеъмоли режимига риоя этиш;

фойдаланилган энергия учун ўз вақтида ҳақ тўлаш;

эксплуатация қилаётган электр тармоқлар, приборлар, электр қурилмаларни зарур техник ҳолатини сақлаш, шунингдек, электр қурилмаларни эксплуатация қилишда хавфсизлик техникаси қоидаларига риоя қилинишини таъминлаш, корхонага электр ускуналарининг носозлиги тўғрисида хабар бериш;

электр энергиядан окилона фойдаланиш чора-тадбирларини амалга ошириш;

Бюро ва "Ўзэнергоинспекция"нинг қонуний қўрсатмаларини ўз вақтида бажариш;

электр қурилмаларининг тузилиши қоидалари талабларини бажариш;

Бюро ва (ёки) корхона вакилининг ҳисобга олиш приборларини кўздан кечиришга белгиланган тартибда рухсат бериш;

йил мобайнида янгидан ишга туширилаётган электр қурилмаларидан фойдаланиш бошланишидан камида бир ой олдин энергиянинг зарур миқдори учун корхонага буюртманома бериш;

келгуси йил учун энергияга бўлган эҳтиёжни аниқлашда энергияни электр тармоқларидан узатишда, ишлаб чиқариладиган маҳсулотнинг (ишлар турларининг) технологик жараёни ишлаб чиқариш эҳтиёжларига, ишлаб чиқариш бинолари ва маъмурий биноларни ёритиш, иситиш, шамоллатиш учун электр энергия сарфини, шунингдек ушбу электр тармоқларига уланган субистеъмолчиларнинг эҳтиёжини ҳисобга олиш;

Шунингдек, 5 МВт ва ундан юқори бўлган қувват билан уланган истеъмолчилар, корхона талабига асосан қуйидагиларни аниқлаш ва хабар беришга мажбур:

- истеъмол қилинаётган қувватнинг ҳар суткалик, ҳар ойлик сарфи ва амалдаги миқдори,
- энергетика тизимининг энг кўп ва энг кам юкламали даврларида реактив энергия ва қувватнинг ҳар суткалик сарфи,
- энергетика тизимининг энг кўп юкламасининг ўтиш даврида актив энергия (қувват)нинг ҳар 30 дақиқидаги сарфини;

Уланган қуввати 250 кВа ва ундан ортиқ бўлган истеъмолчилар мазкур қоидаларнинг 127-бандида кўрсатилган мажбуриятлар билан биргаликда қуйидагиларга мажбур:

маҳсулот бирлигини ишлаб чиқариш (ишларни амалга ошириш) учун электр энергияси сарфининг техник ва иқтисодий жиҳатдан асосланган илғор нормаларини ишлаб чиқиш - умумий ишлаб чиқариш ва технологик; якка тартибдаги ва гурух бўйича; йиллик, чораклик ва ойлик - уларни ишлаб чиқаришни ташкил этиш технологияси такомиллаштирилиши (ўзгартирилиши) ва янги техника жорий этилишига қараб қайта кўриб чиқиш;

корхона бўйича, шу жумладан кўп энергия сарфлайдиган ускуналар, цехлар ва истеъмолчилар гуруҳлари бўйича электр энергияси балансларини тузиш ҳамда улар асосида ишлаб чиқариш жараёнларида электр энергиясидан фойдаланиш самарадорлигини таҳлил қилиш, электр энергиясининг самарасиз сарфланиши ва исроф бўлишини аниқлаш, уларни камайтириш ва бартараф этиш бўйича чора-тадбирларни ишлаб чиқиш ва амалга ошириш;

келгуси давр учун электр энергиясига бўлган эҳтиёжни ва электр тармоқларининг энергия ўтказиш қобилиятини ошириш, электр таъминоти схемаларини такомиллаштириш заруриятини аниқлаш мақсадида (маҳсулот ишлаб чиқаришнинг, бажариладиган иш турларининг мўлжалланаётган прогноз ҳажмларидан ва электр энергияси сарфи меъёрларидан келиб чиқиб, уларни камайтириш ва электр энергиясини тежашни ҳисобга олган ҳолда) электр энергиясининг бир йил ва келгуси давр учун балансларини тузиш;

маҳсулот (ишлар) бирлигига электр энергияси сарфининг тасдиқланган меъёрларига риоя қилиш ва уларни камайтириш бўйича белгиланган тадбирларнинг бажарилишини таъминлаш;

электр энергиясини тежаш бўйича (йиллик ва узоқ истиқбол учун) ташкилий-техник тадбирларни ишлаб чиқиш ва амалга ошириш.

Истеъмолчи қонун ҳужжатларига мувофиқ бошқа мажбуриятларга ҳам эга бўлиши мумкин.

4.3. Корхона қуйидаги ҳуқуқларга эга:

Истеъмолчидан шартномада белгиланган мажбуриятларини кўрсатган даражасида бажаришини талаб этиш;

ушбу шартнома шартлари бажарилмаганда ёки бузилганда истеъмолчи томонидан етказилган амалдаги зарарни белгиланган тартибда қоплатиш;

авария режимида Бюрони хабардор қилиб, истеъмолчини электр тармоғидан узиб қўйиш;

Бюрони кўрсатмасига асосан, хамда ЭҲНАТга уланган ёки энергияга олдиндан хак тўлаш курилмасига эга хисобга олиш прибори бўлган истеъмолчини олдиндан тўланган хак тугаганда электр тармокларидан узиш.

Корхона конунчиликка мувофик бошка хукукларга хам эга бўлиши мумкин.

Мазкур шартномага асосан истеъмолчини электр тармокларидан узилгандан кейин юзага келган холат учун корхона ва Бюро жавобгар бўлмайди.

4.4. Корхона қуйидагиларга мажбур:

истеъмолчига энергияни электр тармоғи оркали электр тармокларининг баланс бўйича мансублик бўлиниш чегарасигача шартномада кўрсатилган хажмда мунтазам етказиб бериш;

ускуналар, электр узатиш линияларини, хисобга олиш приборларидан фойдаланиш, уларга техник хизмат кўрсатиш ва таъмирлаш, шунингдек ўз электр хўжалиги объектларидаги носозликларни бартараф килиш;

электр хўжалиги объектларини таъмирлаш билан боглик электр таъминотидаги кутилаётган узилишлар тўгрисида уч кундан кечикмасдан огохлантириш;

истеъмолчини электр энергиясини етказиб берилиши тўхтатилиши ва тўхтатилиш сабаблари тўгрисида хабардор килиш;

киритилаётган чеклашлар тўгрисида, чеклашларни хажми ва вакти кўрсатилган холда олдиндан хабар бериш;

электр энергияси тўлик етказиб берилмаганлиги ва ёки электр таъминотидаги бошка бузилишлар тўгрисидаги истеъмолчини ариизасини, ариза олинган кундан бошлаб 15 кундан кечиктирмай кўриб чикиш, бартараф этиш ва батафсил жавоб юбориш;

истеъмолчига ўрнатилган тартибда етказиб берилган энергия хисобини юритиш;

истеъмолчининг белгиланган тартибда киритилган таклифларига мувофик, ўн кун муддатда электр энергиянинг ойлик шартномавий хажмига ўзгартиришлар киритиш, электр энергиянинг ойлик шартномавий миқдорини кўпайтириш (камайтириш) мумкин бўлмаган тақдирда – истеъмолчига бу хакда, рад этиш сабаблари кўрсатган холда хабар килиш;

истеъмолчида ўрнатилган хисобга олиш приборларини алмаштириш, ўрнатиш ва техник хизмат кўрсатишни, шунингдек Бюро билан бирга пломбалашни таъминлаш;

сифат кўрсатгичлари давлат стандартига мувофик бўлган электр энергиясини етказиб бериш;

Корхона конунчиликка мувофик бошка мажбуриятларга хам эга бўлиши мумкин.

V. ТОМОНЛАРНИНГ ЖАВОБГАРЛИГИ

5.1. Электр таъминоти шартномаси бўйича тарафлар Ўзбекистон Республикаси конунчилигида белгиланган тартибда жавобгар бўлади, шунингдек шартнома шартлари бажарилмаган ёки тегишли тарзда бажарилмаган холларда, корхона бунинг натижасида етказилган заларни коплашга, истеъмолчи эса етказилган хакикий заларни коплашга мажбур.

5.2. Корхона куйидаги холларда истеъмолчи олдида моддий жавобгар бўлмайди:

- истеъмолчи электр энергияси истеъмолининг белгиланган режимига риоя килмай, электр энергияси истеъмоли ёки кувватининг шартномавий миқдоридан ошиб кетишига йўл кўйганда, корхона томонидан белгиланган электр энергияси чеклаш жадвали бажармагани туфайли паст сифатли электр энергияси етказиб берилганлиги учун;

- захира манбаи автоматик ишга тушганда, автоматик кайта улаш ва автоматик тарзда частотани созлаш билан боглик ўчиришлар вактида электр энергиясини етказиб бериш - борасидаги танаффуслар учун;

5.3. Корхона истеъмолчини Бюро кўрсатмасига асосан электр энергиясидан узилганда ёки енгиб бўлмайдиган куч холатлари хамда фавкулотда авария холатлари юзага келганда (форс-мажор) истеъмолчи олдида жавобгар бўлмайди.

5.4. Мазкур шартномани бажариш жараёнида юзага келадиган барча келишмовчилик ва низолар музокара ўтказиш оркали хал килинади. Келишмовчиликларни музокара ўтказиш оркали хал килишнинг иложи бўлмаганда, улар конунчиликда белгиланган тартибида хал килинади.

VI. ЯКУНИЙ ҚОИДАЛАР

6.1. Шартнома 2020 йил 31 декабргача бўлган муддатга тузилади.

Шартномага киритилган ўзгартиришлар жорий ойда кўлланилмайди ва кейинги ойдан кучга киради.

Шартноманинг амал килиш муддати тугаганда, томонлардан бири уни узайтириш ёки бекор килиш бўйича ариза бермаган бўлса, шартнома кейинги йилга узайтирилган хисобланмайди.

Ариза ушбу шартноманинг амал килиш муддати тугашидан бир ой олдин такдим этилиши лозим.

6.2. Мазкур шартнома бир хил юридик кучга эга бўлган ва томонларнинг хар бирида сакланаётган икки нусхада тузилган. Шартноманинг иловалари унинг ажралмас кисми хисобланади.

6.3. Томонларнинг бирини ташаббуси билан шартномани муддатидан олдин бекор килиш, иккинчи томонни бекор килиш муддатидан ўттиз кун олдин хабардор килган холда ва томонлар ўзаро хисоб-китоб килиши шарти билан бекор килиниши мумкин. Бекор килиш тўгрисида хабарнома ёзма равишда юборилади.

6.4. Барча ўзгартириш ва кўшимчалар, агар улар факат ёзма равишда амалга оширилиб, томонларнинг ваколатли шахслар томонидан имзоланган бўлса, хакикий хисобланади.

6.5. Мазкур шартнома талабларида назарда тутилмаган тартиб коидалар Вазирлар Махкамасининг 2018 йил 12 январда 22-сон карори билан тасдикланган Электр энергиясидан фойдаланиш коидалари хамда бошка амалдаги норматив-хукукий хужжатлар талабларига мувофик тартибга солинади.

VI. ТОМОНЛАРНИНГ МАНЗИЛЛАРИ ВА БАНК РЕКВИЗИТЛАРИ

Истеъмолчи:

Давлат рўйхатидан ўтиш гувохномасининг рақами_____ Санаси_____

Истеъмолчининг юридик манзили бўйича кадастр рақами _____

Почта манзили_____

Телефонлар:_____ Факс:_____

(Истеъмолчининг телефон рақамлари, шу жумладан унинг рақобатчиси ва телефони)

Ҳисоб рақами_____

Банк коди (МФО)_____ СТИР (ИНН)_____

Республика ва маҳаллий бюджетдан молиялаштирилдиган истеъмолчилар учун :

Бюджет фондининг ҳисоб рақами_____

Банк коди (МФО)_____ СТИР (ИНН)_____

Бюджетдан ташқари фонднинг ҳисоб рақами_____

Банк коди (МФО)_____ СТИР (ИНН)_____

Статистик кодлар:

ИФУТ (ОКЭД) _____ ДБИБТ (СООГУ) _____

МҲОБТ (СОАТО)_____ МШТ (КФС) _____

ТҲШТ (КОПФ) _____ КТУТ (ОКПО) _____

Корхона:

Почта манзили : Жиззах шахри, Боғзор кўчаси – 60 уй.

Ҳисоб рақами : _____

Банк : "Ўзсаноаткурилишбанк" Жиззах минтақавий филиали

Банк коди (МФО) : 01152 СТИР (ИНН): 200344721

Телефонлар: 0-372-222-21-72, 0-372-222-21-65, Факс: 0-372-222-37-56

Статистик кодлар:

ДБИБТ (СООГУ) : 01013 МҲОБТ (СОАТО) : 1708401

ИСТЕЪМОЛЧИ:

КОРХОНА:

«Жиззах ҳудудий электр тармоклари корхонаси» АЖ бош директори

_____ **Б.Х.Ибрагимов**

(м.ў. сана имзо)

ҲУҚУКШУНОС ХУЛОСАСИ:

Ўз.Республикаси Вазирлар Махкамасининг 2018 йил 12 январдаги 22 сонли қарори талабларига мувофиқ тузилган. Томонлар ўртасида мазкур шартномани тузиш учун Ўзбекистон Республикасининг қонунчилик талаблари монийлик қилмайди. Шартнома иштирокчиларининг ҳуқуқ ва мажбуриятлари Ўзбекистон Республикасининг Фуқаролик кодекси ва «Хўжалик юритувчи субъектлар фаолиятининг шартномавий ҳуқуқий базаси тўғрисида»ги қонуни талабларига жавоб беради. Шартнома шартлари юзасидан келиб чиқиши мумкин бўлган жавобгарлик масаласи томонлар ўртасида қонуний келишилган. Шартнома юзасидан шартнома иштирокчилари ўртасидаги низони хал қилиш тартиби белгиланган.

"Жиззах ХЭТК" АЖ ҳуқуқшуноси: _____ **Ф.Бўстонов**

(имзо)